

BORNHOLMS SPILDEVAND A/S
Skansevej 2
3700 Rønne

Bornholms Regionskommune
Center for Natur, Miljø og Fritid
Natur og miljø
spildevand@brk.dk
www.brk.dk
CVR: 26 69 63 48

11. juni 2024

J. nr. 24/9696

Retslig lovliggørende tilladelse til regnbetinget udledning F30RB01 til Præstebæk

Bornholms Regionskommune har d. 6. maj 2024 modtaget en ansøgning om lovliggørende tilladelse til udledning fra et overløb (F30RB01) fra separat regnvandskloak og nødoverløb fra pumpestation 294 til Præstebæk. Ansøgningen er indsendt efter at Miljøstyrelsen har været på tilsyn og har indskærpet forholdet lovliggjort.

Udløbet håndterer regnvand fra det tidligere Østerlars skole. Regnvandssystemet er etableret omkring 1970 og har været i brug lige siden uden ændringer. Derudover er der tilsluttet et nødoverløb fra pumpestation 294, som er etableret omkring 1990. Nødoverløbet kan primært komme i brug ved nedbrud eller strømsvigt. Bornholms Spildevand A/S oplyser, at overløbet ikke har været i brug de sidste mange år, men de ønsker ikke at lukke overløbet.

Miljøstyrelsen har ved seneste tilsyn i november 2023 noteret, at der ikke var tegn på ristestof, lammehaller, bakteriebelægninger eller erosion. Vandet i vandløbet var klart og der var et fint flow. Udløbet fremstod i tilfredsstillende tilstand.

Afgørelse

Bornholms Regionskommune meddeler retslig lovliggørende tilladelse til den regnbetingede udledning F30RB01 til Præstebæk.

Tilladelsen er meddelt i henhold til § 28, stk. 1 i Miljøbeskyttelsesloven.

Tilladelsens vilkår kan til enhver tid ændres eller tilbagekaldes uden erstatning, hvis anlægget ikke fungerer miljømæssigt forsvarligt eller vilkårene anses for utilstrækkelige eller uhensigtsmæssige jf. miljøbeskyttelseslovens § 30, eller der skal tages hensyn til gennemførelse af ændret spildevandsafledning som følge af en spildevandsplan efter miljøbeskyttelseslovens § 32.

Ejer har pligt til at oplyse Spildevandsmyndigheden, hvis spildevandets sammensætning -eller mængde efterfølgende ændres fx hvis der ønskes afvanding fra et større areal med henblik på en vurdering af, om det kræver en fornyet ansøgning jf. spildevandsbekendtgørelsen § 65.

Tilladelsen meddeles på følgende vilkår:

1. Tilladelsen kan benyttes fra meddelestedtidspunktet.

2. Tilladelsen skal til enhver tid være tilgængelig for de personer, der har ansvaret for anlæggets indretning og drift.
3. Der må ikke ændres på pumpestation, overløbsledning, overløbsmængde eller -udledning uden forudgående tilladelse fra Bornholms Regionskommune.
4. Udledningen fra F30RB01 må kun omfatte regnvand og vand fra fælleskloak fra 1,2 red. ha oplande, der er beskrevet i denne tilladelse, se bilag 1 Oplandskort.
5. Udledningen til Præstebæk er vurderet til at ske med et maksimalt flow på 152 l/s. Afløbsflowet må ikke øges yderligere.
6. Udledningspunktet har koordinaterne 497322,31; 6112777,75
7. Pumpestationen har koordinaterne 497270,52; 6112898,99
8. Der skal opsættes en måler, der min. kan registrere antal overløb fra det fælleskloakerede opland. Måleren skal senest være opsat d. 1. januar 2025.
9. Overløb skal indberettes til Miljøstyrelsen (PULS).
10. Udledningen af regnvand og opspædet spildevand må ikke give anledning til hydrauliske problemer i vandløbet, såsom erosion og sandaflejring af vandløbets bund og brinker.
11. Udledningen af regnvand og opspædet spildevand må ikke give anledning til uæstetiske forhold i vandløbet, som f.eks. papir og vatpinde i vandløb eller på brinker.
12. Udledningen af regnvand og opspædet spildevand må ikke give anledning til oversvømmelse af vandløbets omkringliggende arealer.
13. Der må max. være 1 overløb om året, regnet som gennemsnit over en periode på 5 år.
14. Hvis der er overløb mere end 1 gang om året, regnet som gennemsnit over en periode på 5 år, skal Bornholms Spildevand A/S som min. etablere en rist med max. 10 mm maskestørrelse og et skumbræt, der sikrer, at der ikke sker uæstetiske forhold i vandløbet. Ændringen kræver forudgående tilladelse fra Bornholms Regionskommune.
15. Virksomheden skal føre driftsjournal, hvoraf alle relevante oplysninger vedrørende anlæggenes drift og service skal fremgå. Det indebærer bl.a.:
 - Dato for overløb af vand fra fælleskloak
 - Dato for, årsag til og løsning på fejl i pumpestation.
 - Dato for inspektion af anlæg.
 - Dato og handling for uheld og spild.
16. Driftsjournalen skal gemmes i mindst 5 år og forevises tilsynsmyndigheden på forlangende.
17. Uheld og spild, der kan medføre udledning af forurenende stoffer til recipienten skal omgående anmeldes til beredskabet samt forsøges standset og indberettes til Bornholms Regionskommune og Miljøstyrelsen.
18. Ledninger og afløbsinstallationer, som ikke længere er i brug, skal afproppes så tæt som muligt på den del af ledningssystemet, der stadig er i brug. Du skal få fjernet den del af ledningssystemet, der ikke længere er i brug. Hvis det ikke er muligt, skal ledningssystemet afproppes i begge ender og fyldes med sand, letbeton eller lignende, så ledningen ikke kan benyttes af rotter.

Miljøteknisk redegørelse

Opland

Udløbet håndterer regnvand fra et separatkloakeret opland ved det tidligere Østerlars skole. Oplandet er ca. 1 red. ha stort og er etableret omkring 1970.

Udløbet håndterer derudover et nødoverløb fra pumpestation 294, der er etableret omkring 1990. Pumpestationen håndterer vand fra fælleskloak på ca. 6 ejendomme, svarende til ca. 0,2 red. ha. Pumpestationen pumper vandet videre til pumpestation 293, som samler alt spildevand fra Østerlars, inden det via pumpestation 309 i Østermarie, pumpes videre til rensning på Svaneke Renseanlæg.

Udløbspunkt

Udledningshastigheden for en fuldtløbende vandføring er vurderet til at være 152 l/s på baggrund af følgende data:

Udløbskote ca. 91,50
Ledningslængde 176 m
Fald 24 promille
Dimension ø300 beton

Der er ingen vandbremse eller anden foranstaltning på ledningen, ligesom der ikke er nogen erosionsbeskyttelse af vandløbet.

Overløbshændelser

Der er ingen måling på nødoverløbet, da Bornholms Spildevand forventer, at det kun aktiveres, hvis der er længerevarende strømsvigt eller nedbrud på pumpestationen. Pumpestationen er dobbeltbestykket, hvilket vil sige, at der er 100% redundans hvis en pumpe går i stå. Bornholms Spildevand oplyser, at overløbet ikke har været i brug i mange år.

Pumpestationen har en kapacitet på 12,7 l/s, hvilket giver et afløbstal på 63,5 l/s/red. ha. En 1 års hændelse på Bornholm svarer til ca. 108 l/s/red. ha, jf. Bornholms Regionskommunes spildevandsplan. Bornholms Regionskommune vurderer derfor, at der er behov for at sikre, at der ikke sker overløb fra pumpestationen, og stiller derfor vilkår om, at antallet af overløb registreres.

Rensning

Der er ikke etableret rensning inden udledning til Præstebæk. Der afledes regnvand fra den tidligere Østerlars skole, som nu er et kulturhus. Skolegården er ikke længere i brug. Det fremgår ikke af de gamle byggesagstegninger, om der er etableret sandfang i nedløbsbrøndene.

Nødoverløbet fra pumpestationen aktiveres kun, når det regner mere end 63,5 l/s/red. ha for de ca. 6 ejendomme, der er tilsluttet pumpeledningen. Belastningen med spildevand er derfor begrænset i forhold til mængden af regnvand, når nødoverløbet aktiveres. Derudover fortyndes spildevandet yderligere, når det blandes med regnvandsudløbet fra den tidligere Østerlars skole, inden det ledes videre til Præstebæk.

Begrænsning af overløb

Overløbene er indtil nu ikke blevet registreret, og første skridt er derfor at finde ud af, hvor ofte der sker overløb fra pumpestationen. Bornholms Regionskommune vurderer, at det ikke er nødvendigt at begrænse overløbene på nuværende tidspunkt, da der ikke forekommer en forurening i vandløbet, og da forsyningens ressourcer til begrænsning af overløb derfor udnyttes bedre ved mere belastede overløb.

Natura-2000, Naturbeskyttelseslovens § 3 og bilag IV arter

Overløbet er etableret inden § 3 områder og bilag IV arter blev beskyttet i Naturbeskyttelsesloven, og inden Natura 2000 områderne blev udpeget.

Anlægget er placeret uden for et Natura 2000-område. Bornholms Regionskommune vurderer, at det ansøgte ikke vil kunne påvirke et Natura 2000-område væsentligt eller medføre beskadigelse af plantearter eller yngle- og rasteområder for dyrearter, der er optaget på habitatdirektivets bilag IV. Ligeledes vurderes det, at udledningen ikke væsentligt vil kunne påvirke Præstebæk, som er beskyttet af naturbeskyttelseslovens § 3.

Miljøvurdering

Bornholms Regionskommunes miljøvurderingsmyndighed vurderer, at sagen ikke er omfattet af miljøvurderingsloven. Vurderingen støtter sig på, at det er et ældre anlæg, hvor der ikke skal foretages fysiske ændringer. Der skal derfor ikke screenes for miljøvurderingspligt.

Vurdering af vandløb og udledning

Udledningen sker til Præstebæk og har stået på siden hhv. ca. 1970 og ca. 1990. Udledningen består for det meste af regnvand, men når nødoverløbet på pumpestationen aktiveres, består det af meget opspædet spildevand. Da Miljøstyrelsen var på tilsyn i november 2023, var der ikke tegn på forurening af vandløbet.

Præstebæk er målsat til at have god økologisk kvalitet. Udledningspunktet ligger langt opstrøms på vandløbet, lige omkring hvor vandløbet bliver rørført under en mark. Størstedelen af vandløbet har nået målsætningen, men den del opstrøms, hvor udledningspunktet ligger, har dårlig økologisk kvalitet. Det er derfor nødvendigt at undersøge, om der er hyppigere overløb fra pumpestationen end Bornholms Spildevand A/S antager. Den opstrøms liggende del af Præstebækken med dårlig økologisk kvalitet har fået sin tilstandsvurdering i forhold til fisk. Præstebækken har god økologisk kvalitet i forhold til smådyr, og den økologiske kvalitet er ikke målt for planter, alger og nationalt specifikke stoffer.

Præstebækken ender i Kobbå, der har moderat økologisk kvalitet.

På baggrund af ovenstående og med de beskrevne vilkår, vurderer Bornholms Regionskommune, at udledningen kan retsligt lovliggøres.

Lovgrundlag

Spildevandsbekendtgørelsen: BEK nr. 532 af 27. maj 2024 med evt. senere ændringer.

Miljøbeskyttelsesloven: LBK nr. 48 af 12. januar 2024 med evt. senere ændringer.

Habitatbekendtgørelsen: BEK nr. 1098 af 21. august 2023 med evt. senere ændringer.

Naturbeskyttelsesloven: LBK nr. 1392 af 4. oktober 2022 med evt. senere ændringer.

Forvaltningsloven: LBK nr. 433 af 22. april 2014 med evt. senere ændringer.

Klagevejledning

Hvis du ønsker at klage over en afgørelse, kan du klage til Miljø- og Fødevarerklagenævnet. Du klager via Klageportalen. Klageportalen ligger på www.borger.dk og www.virk.dk. Du logger på www.borger.dk eller www.virk.dk, ligesom du plejer, typisk med Mit-ID. Klagen sendes gennem Klageportalen til den myndighed, der har truffet afgørelsen.

En klage er indgivet, når den er tilgængelig for myndigheden i Klageportalen. Når du klager, skal du betale et gebyr på kr. 900 (2024) som privatperson og kr. 1.800 som virksomhed. Du betaler gebyret med betalingskort i Klageportalen.

Miljø- og Fødevarerklagenævnet skal som udgangspunkt afvise en klage, der kommer uden om Klageportalen, hvis der ikke er særlige grunde til det. Hvis du ønsker at blive fritaget for at bruge Klageportalen, skal du sende

en begrundet anmodning til den myndighed, der har truffet afgørelse i sagen. Myndigheden videresender herefter anmodningen til Miljø- og Fødevareklagenævnet, som træffer afgørelse om, hvorvidt din anmodning kan imødekommes.

Klagefristen udløber 4 uger efter den dag, afgørelsen eller beslutningen er meddelt. Er afgørelsen eller beslutningen offentligt bekendtgjort, regnes klagefristen dog altid fra bekendtgørelsen. Hvis klagefristen udløber på en lørdag eller helligdag, forlænges klagefristen til den følgende hverdag.

En klage har opsættende virkning for et påbud eller forbud, medmindre Miljø- og Fødevareklagenævnet bestemmer andet. Det betyder, at adressaten for påbuddet ikke er forpligtet til at efterkomme påbuddet eller forbuddet, før klagen er afgjort. Det kan dog i afgørelsen bestemmes, at en sådan klage skal efterkommes straks. I så fald skal påbuddet eller forbuddet efterkommes, medmindre Miljø- og Fødevareklagenævnet bestemmer andet.

Du kan læse hele klagevejledningen i bilag 2.

Annoncering

Tilladelsen offentliggøres på kommunens hjemmeside, jf. Spildevandsbekendtgørelsens § 16, stk. 5. Kopi af tilladelse er sendes pr. mail til:

- Miljøstyrelsen, mst@mst.dk
- Danmarks Naturfredningsforening, dn@dn.dk
- Danmarks Naturfredningsforening Bornholm, bornholm@dn.dk
- Styrelsen for patientsikkerhed, stps@stps.dk
- Friluftsrådet, fr@friluftsradet.dk
- Dansk sportsfiskerforbund, post@sportsfiskerforbundet.dk
- Dansk fritidsfiskeriforbund, erling@e-frahm.dk
- Dansk sportsfiskerforbund, Bornholm, esox@mail.dk

Aktindsigt

I henhold til Forvaltningslovens § 9 kan der meddeles aktindsigt i sagen, da du er part i sagen. Hvis du ønsker at søge aktindsigt, skal du sende din anmodning til Bornholms Regionskommunes spildevandsmyndighed.

Bilag

Kort over ledninger, anlæg og udledning
Klagevejledning

Venlig hilsen

Laura Piil Pedersen
Miljøplanlægger

Bilag 1

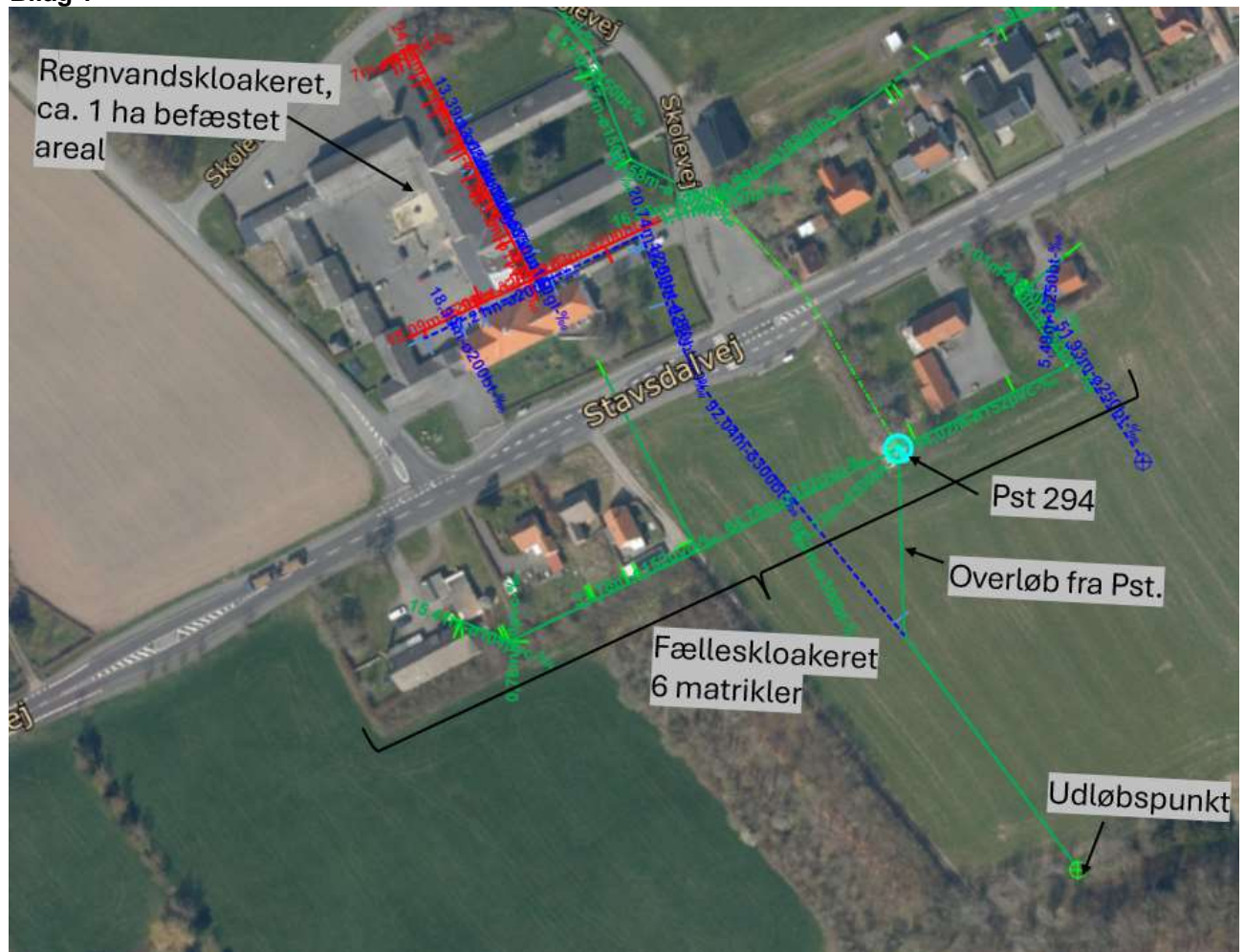

Klagevejledning

Miljøbeskyttelsesloven

Bornholms Regionskommunes afgørelser og beslutninger efter miljøbeskyttelsesloven eller regler, der er fastsat med hjemmel i loven, medmindre andet fremgår af lovens kapitel 11 kan påklages til Miljø- og Fødevarerklagenævnet.

Hvem kan klage?

1. Adressaten for afgørelsen
2. Enhver, som har en individuel, væsentlig interesse i sagen.
3. Endvidere kan kommunalbestyrelsen påklage Miljøstyrelsens afgørelser
4. Sundhedsstyrelsen kan påklage afgørelser efter lovens kapitel 3,4 og 5
5. Danmarks Fiskeriforening kan påklage afgørelser efter kapitel 4 og 5 for så vidt angår spørgsmål om forurening af vandløb, søer og havet
6. Ferskvandsfiskeriforeningen for Danmark kan påklage afgørelser efter kapitel 4 og 5 for så vidt angår spørgsmål om forurening af vandløb og søer
7. Arbejderbevægelsens Erhvervsråd kan påklage kommunalbestyrelsens og ministerens afgørelser, når væsentlige beskæftigelsesmæssige interesser er berørt
8. Forbrugerrådet kan påklage afgørelser i det omfang, de er væsentlige og principielle
9. Endelig kan lokale foreninger og organisationer, der har beskyttelse af natur og miljø som hovedformål påklage afgørelser, som foreningen eller organisationen har ønsket underretning om, jf. § 76
10. Lokale foreninger og organisationer, der efter deres formål varetager væsentlige rekreative interesser, kan påklage afgørelser, som foreningen eller organisationen har ønsket underretning om, jf. § 76, stk. 1, når afgørelsen berører sådanne interesser og klagen har til formål at varetage natur- og miljøbeskyttelse
11. Landsdækkende foreninger og organisationer, der efter deres vedtægter har beskyttelse af natur og miljø som hovedformål, kan påklage afgørelser efter kapitel 3-5 og 9 a
12. Landsdækkende foreninger og organisationer, der efter deres vedtægter har til formål at varetage væsentlige rekreative interesser, påklage afgørelser efter kapitel 3-5 og 9 a, når afgørelsen berører sådanne interesser og klagen har til formål at varetage natur- og miljøbeskyttelse

Hvordan, hvor og hvornår kan du klage?

Hvis du ønsker at klage over en afgørelse, kan du klage til Miljø- og Fødevarerklagenævnet. Du klager via Klageportalen. Klageportalen ligger på www.borger.dk og www.virk.dk. Du logger på www.borger.dk eller www.virk.dk, ligesom du plejer, typisk med Mit-ID. Klagen sendes gennem Klageportalen til den myndighed, der har truffet afgørelsen.

En klage er indgivet, når den er tilgængelig for myndigheden i Klageportalen. Når du klager, skal du betale et gebyr på kr. 900 (2024) som privatperson og kr. 1.800 som virksomhed. Du betaler gebyret med betalingskort i Klageportalen.

Miljø- og Fødevarerklagenævnet skal som udgangspunkt afvise en klage, der kommer uden om Klageportalen, hvis der ikke er særlige grunde til det. Hvis du ønsker at blive fritaget for at bruge Klageportalen, skal du sende en begrundet anmodning til den myndighed, der har truffet afgørelse i sagen. Myndigheden videresender herefter anmodningen til Miljø- og Fødevarerklagenævnet, som træffer afgørelse om, hvorvidt din anmodning kan imødekommes.

Klagefristen udløber 4 uger efter den dag, afgørelsen eller beslutningen er meddelt. Er afgørelsen eller beslutningen offentligt bekendtgjort, regnes klagefristen dog altid fra bekendtgørelsen. Hvis klagefristen udløber på en lørdag eller helligdag, forlænges klagefristen til den følgende hverdag.

En klage har opsættende virkning for et påbud eller forbud, medmindre Miljø- og Fødevareklagenævnet bestemmer andet. Det betyder, at adressaten for påbuddet ikke er forpligtet til at efterkomme påbuddet eller forbuddet, før klagen er afgjort. Det kan dog i afgørelsen bestemmes, at en sådan klage skal efterkommes straks. I så fald skal påbuddet eller forbuddet efterkommes, medmindre Miljø- og Fødevareklagenævnet bestemmer andet.

En klage over afgørelser efter § 70 a og b har opsættende virkning, medmindre Miljø- og Fødevareklagenævnet bestemmer andet.

En klage over en ekspropriationsbeslutning har opsættende virkning, medmindre Miljø- og Fødevareklagenævnet bestemmer andet.

Derimod har en klage over en tilladelse, godkendelse eller dispensation ikke opsættende virkning, medmindre Miljø- og Fødevareklagenævnet bestemmer andet. Det betyder, at tilladelsen, godkendelsen eller dispensationen kan udnyttes, inden klagen er afgjort. Udnyttelsen sker dog for egen regning og risiko.

Indbringelse for domstolene

Miljø- og Fødevareklagenævnets afgørelser kan indbringes for domstolene. En sådan retssag skal være anlagt inden 6 måneder efter, at Miljø- og Fødevareklagenævnets afgørelse er meddelt. For afgørelser meddelt efter kapitel 9 er fristen dog 12 måneder.

Selvom der anlægges retssag, er man forpligtet til at rette sig efter Miljø- og Fødevareklagenævnets afgørelse, indtil domstolen måtte bestemme noget andet.

Miljø- og Fødevareklagenævnets behandling af klager

Nævnet opkræver et gebyr på kr. 900 for private og 1.800 for virksomheder (2024) for at behandle klagen. Hvis gebyret ikke er indbetalt efter en frist, der fastsættes af nævnet, afvises klagen. Klagen afvises endvidere, hvis klageren ikke er klageberettiget eller hvis klagen ikke er rettidig.

Hvis klageren får helt eller delvist medhold, tilbagebetales gebyret, dog med visse undtagelser, som nærmere fremgår af Bekendtgørelse om gebyr for indbringelse af klager for Miljø- og Fødevareklagenævnet m.v.

Hvis der er væsentlige oplysninger i en sag, som klageren eller eventuelle andre parter ikke kender, vil sekretariatet informere disse for at få deres eventuelle bemærkninger til oplysningerne.

Når en sag er afgjort, sender sekretariatet afgørelsen til klageren og andre, der skal underrettes.